

LIMBIATE NOTIZIE



www.comune.limbiate.mb.it



Viabilità

Lavori in Centro cittadino e asfalti a Villaggio Giovi

Scuola

La prima attesissima campanella nelle scuole

Ambiente

Differenziata e decoro urbano

Publicazione periodica a cura del Comune di Limbiate / N° 3 Settembre 2020



Viabilità più sicura in centro cittadino

C'è grande attesa per la conclusione dei lavori avviati dall'Amministrazione comunale a fine agosto su via Monte Bianco, in particolare all'altezza della **rotonda con via Monte Generoso e via F.lli Casati**.

Il progetto in questione è molto importante per la viabilità cittadina,

in quanto prevede diversi interventi che hanno ottenuto un cospicuo **finanziamento da Regione Lombardia** (196mila euro) al fine di migliorare la viabilità nelle zone considerate "maggiormente a rischio di incidenti".

I lavori sono partiti proprio dalla rotonda tra le vie Monte Bianco,

Monte Generoso e F.lli Casati, che verrà trasformata in una rotonda "a osso" e, scendendo verso **piazza Cinque Giornate**, verranno **realizzati un marciapiede** sulla sinistra, dall'incrocio tra via Monte Generoso e Monte Bianco fino alla pensilina della metrotranvia e **un'isola spartitraffico**. Un secondo marciapiede sorgerà anche tra via Zanetta e la rotonda Cinque Giornate. Infine, si provvederà alla sistemazione dell'attraversamento pedonale su viale Dei Mille, dopo l'incrocio di piazza Cinque Giornate.

Lo stesso progetto, il cui **costo complessivo è di 560 mila euro**, di cui 360.000 messi a disposizione dall'Amministrazione limbiatese, prevede anche un intervento a Pinzano, con la **messa in sicurezza della rotonda tra via XXV Aprile e via Corinna Bruni**.

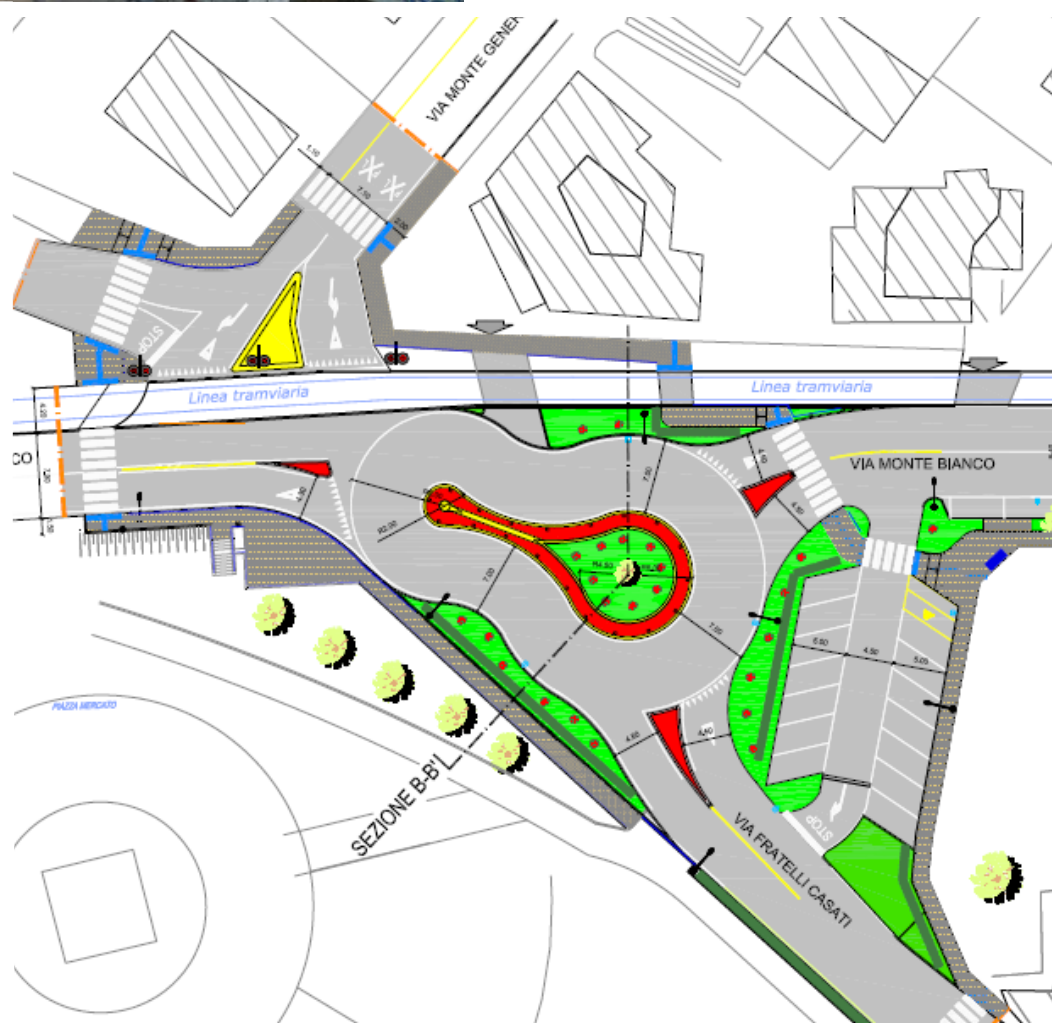

L'Editoriale

RIPARTIAMO INSIEME

In questo numero di "Limbiatè Notizie" documentiamo, attraverso numerose immagini, i notevoli interventi che stiamo realizzando nella nostra Limbiatè. E' una città in fermento quella che si presenta ai nostri occhi in queste settimane e, nonostante qualche prevedibile disagio, sono certo dell'apprezzamento e della soddisfazione di tutti nel verificare giorno dopo giorno la realizzazione di diversi lavori attesi da tempo.

Ma, in questo mio editoriale, vorrei soprattutto condividere con voi alcune riflessioni sulla ripresa della nostra vita sociale, con particolare riferimento alla riapertura di tutte le scuole per i nostri ragazzi.

Abbiamo scelto di investire notevoli risorse nei nostri plessi scolastici, perché siamo convinti che luoghi accoglienti, belli e ordinati siano indispensabili per trascorrere il tempo dell'educazione alla vita e dell'apprendimento.

Certamente non tutto si è potuto fare e tante iniziative e realizzazioni saranno effettuate nei prossimi mesi, ma abbiamo davvero fatto un bel passo avanti.

Siamo tutti consapevoli che la riapertura delle scuole e il ritorno dei nostri bambini e ragazzi sui banchi non elimina il serio problema della pandemia che ha colpito tutto il mondo. Sappiamo che i prossimi mesi saranno complicati e vivia-

mo ogni giorno con preoccupazione, perché nulla possa accadere ai nostri ragazzi, alle nostre famiglie e ai nostri anziani.

In questi giorni stiamo collaborando con i medici di famiglia e l'Azienda Territoriale per la Salute per l'individuazione di spazi adeguati alla somministrazione del vaccino antinfluenzale, che sarà ancor più necessario in questo particolare momento.

Quella che stiamo vivendo è una vera e propria sfida carica di difficoltà, ma anche piena di voglia di riprendere tra le mani il nostro futuro, desiderosi di tornare ad essere pienamente liberi e di restituirci tutti i luoghi e i momenti ricchi di socialità che tanto servono al nostro vivere, perché noi uomini e donne siamo costituiti non per vivere nella solitudine ma per vivere assieme.

E' una sfida e un lavoro che riguarda tutta la nostra comunità che inizia e prosegue con quei semplici accorgimenti a cui ci siamo abituati e che non bisogna in alcun modo dimenticare o considerare superflui: lavarsi spesso le mani, indossare sempre la mascherina e mantenere il distanziamento quando ci incontriamo al di fuori dell'ambito familiare.

Non sprechiamo il tempo prezioso che ci è dato e viviamo questa situazione come una opportunità che ci apre a nuovi rapporti, a nuove possibilità di costruzione del nostro futuro e ci fa considerare maggiormente la nostra vita di uomini, donne, giovani, bambini e anziani.

Ripartire insieme e nel modo corretto renderà tutto più semplice.

Il Sindaco
Antonio Romeo

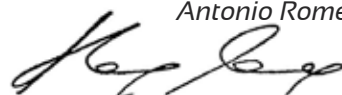

Lavori Pubblici

Asfalti in corso a Villaggio Giovi: un grande investimento

*Con un piano di lavoro mirato a ridurre al minimo i disagi,
l'Amministrazione ha programmato le manutenzioni stradali*

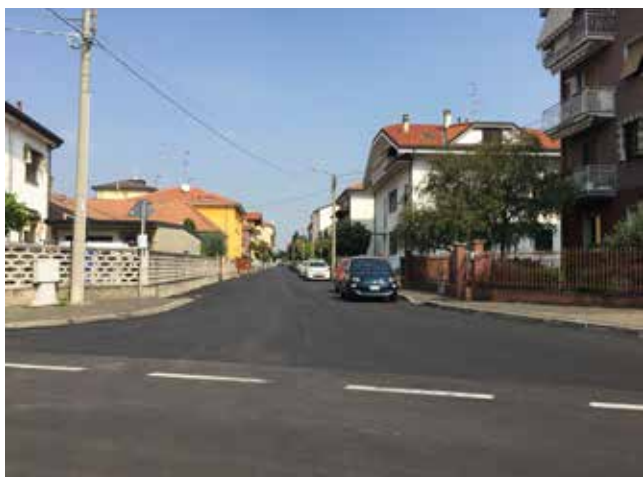

■
Da sinistra in senso orario:
Lavori in Via Pisacane
Lavori in corso in Via Mosè Bianchi
Lavori in corso in Via Turati
Lavori in corso in Via Virgilio

Prima la fibra ottica, poi il nuovo manto stradale

Con un **investimento di quasi 1 milione di euro**, l'Amministrazione comunale ha pianificato per l'estate 2020 un importante intervento di manutenzione delle strade e delle vie di Villaggio Giovi.

I lavori riguardano il **refacimento del manto stradale** delle vie che più ne avevano bisogno e di quelle rovinate dal taglio dell'asfalto che nei mesi scorsi ha permesso il passaggio della fibra ottica nel quartiere, oltre che la **posa della nuova segnaletica verticale ed orizzontale**.

Così come accaduto a Pinzano, dove le asfaltature sono state realizzate in tarda primavera, la manutenzione porterà ad un miglioramento viabilistico e strutturale anche di quest'ampia parte del nostro territorio.

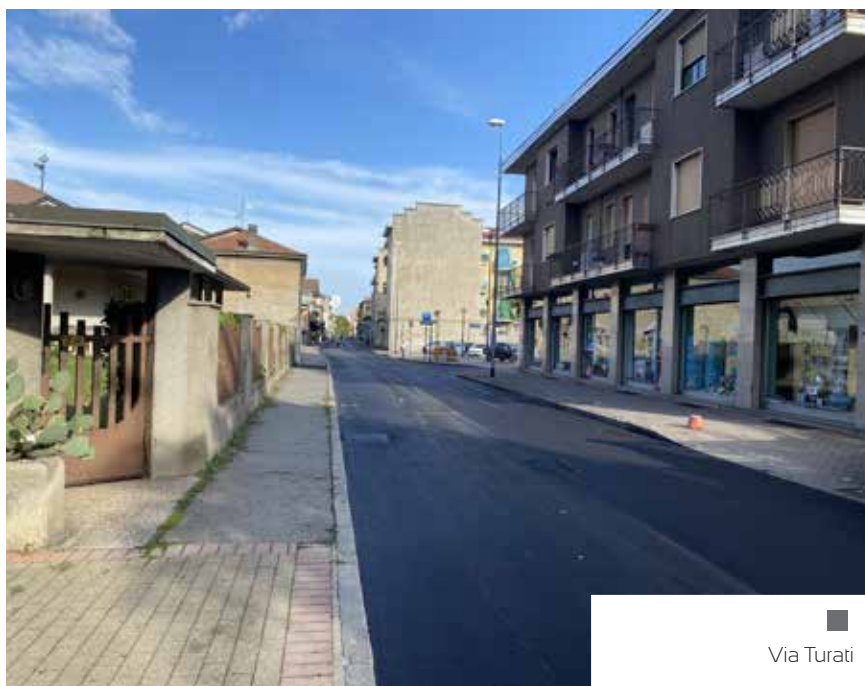

Via Turati

I lavori in
Via Lombardia



VENDITA DIRETTA DAL
COSTRUTTORE

La tua nuova
casa intelligente!

AD ALTA EFFICIENZA ENERGETICA

SCOPRI

www.angotticostruzioni.com



LA TUA CASA INTELLIGENTE

Una casa che è dotata di prodotti collegati in rete per il controllo, l'automazione e l'ottimizzazione di funzioni quali la temperatura, l'illuminazione, la sicurezza, o l'intrattenimento, sia da remoto con un telefono cellulare, un tablet, o un computer sia tramite un sistema interno della casa



CHIAMACI
PER UN APPUNTAMENTO

339 89 34 353

**SPAZIO PUBBLICITARIO
DISPONIBILE
DAI VISIBILITÀ ALLA TUA ATTIVITÀ!**

FMQB

DIGITAL COMMUNICATION AGENCY

Soluzioni uniche per Idee eccezionali

INFO: limbiate@fmqb.it - 039 9008460

Pulizia del Garbogera



I letti e gli argini di Garbogera e Villorosi sono stati ripuliti a settembre grazie ad un intervento di Regione Lombardia e Consorzio Villorosi, su sollecito del Comune di Limbiate.

Non solo rami e foglie, ma detriti e rifiuti di ogni genere sono stati rimossi, lasciando gli alvei puliti, così da prevenire allagamenti e fuoriuscite di acqua.



Benvenuti a Limbiate

Città di Limbiate. La scritta ben evidente sui portali installati ad agosto segna indiscutibilmente l'ingresso sul territorio comunale, **in segno di benvenuto**.

Ne sono stati installati nove in totale di questi portali "a bandiera", ovvero con un braccio portante che offre la massima visibilità a chi transita sulle

strade: via XX Settembre, via Stelvio, corso Como, via Verdi, via Isonzo, via Del Laghetto, viale Dei Mille, corso Milano (ponte Villorosi) e sulla Saronno-Monza all'ingresso di Mombello.



Più spazi per il parcheggio in città

Il parcheggio in Via Missori durante i lavori



Nel giro di qualche settimana due aree a Villaggio Giovi sono state sistemate attraverso l'ampliamento dei parcheggi e l'inserimento di aree cani.

L'intervento, che è costato circa **150.000 euro**, ha visto l'apertura dei cantieri in due distinte fasi. Il **primo cantiere** è quello di **agosto** e riguarda l'**area tra via Missori, Piemonte e Pellico**. Qui, il parcheggio è da sempre un problema annoso per il quartiere, a causa della vicinanza della scuola materna, della chiesa e dell'oratorio. Da qui, la decisione di effettuare l'opera che ha portato a **triplicare il numero dei posti auto** (da 15 ai 50 attuali) e di realizzare, sullo stesso parchetto, un'area cani, molto attesa e richiesta dai residenti stessi.

A breve l'avvio del cantiere in via Da Vinci, dove, oltre alla creazione dell'area cani, verrà realizzata la recinzione del parco e sistemata l'area giochi dei bambini con nuova pavimentazione in gomma e con l'inserimento di viali centrali di attraversamento. Anche qui, il parcheggio verrà razionalizzato ed adeguato alle esigenze.

Rimanendo in tema di parcheggi, l'Amministrazione ha dedicato ampio spazio in estate alla risoluzione delle problematiche inerenti la sosta. A Pinzano, infatti, è stato realizzato un nuovo **parcheggio in via Modigliani** e sono stati razionalizzati **posti auto in via Tiepolo/Bramante**, mentre a Villaggio Fiori a fine agosto è ripartito il cantiere che porterà alla realizzazione di un parcheggio in **via Isonzo**, nell'ambito degli accordi di competitività che hanno visto la sistemazione viabilistica del quartiere.

Parcheggio Modigliani



Ripresi i lavori al parcheggio di Via Isonzo



La mappa delle Aree Cani Cittadine

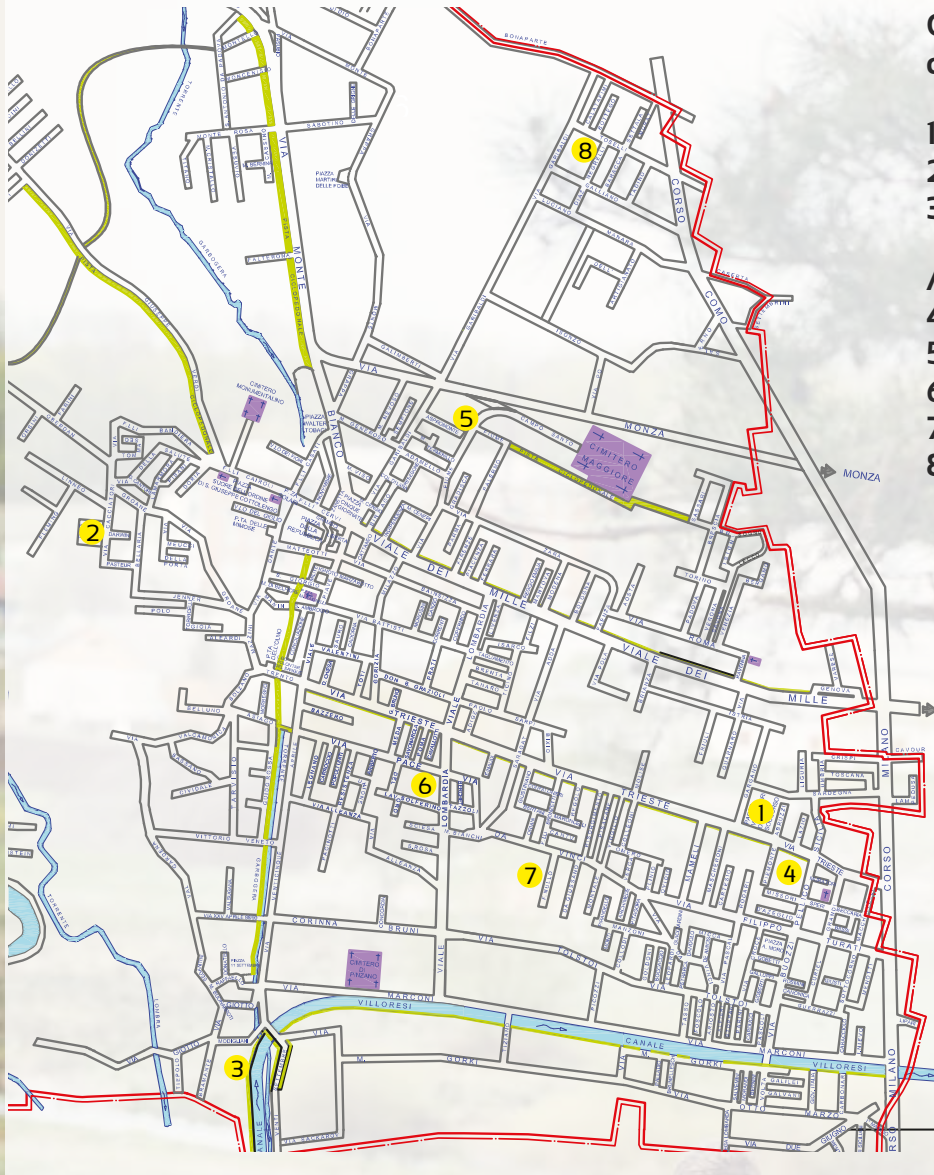

Oltre 5.000 metri quadrati di aree cani

- 1 Parco Trieste/Gargano
- 2 Parco Cacciatori
- 3 Via Modigliani

Aree in via di realizzazione:

- 4 Via Missori
- 5 Via Fiume
- 6 Via Solferino
- 7 Via L. Da Vinci
- 8 Via Toselli

1 Parco Trieste



2 Parco Cacciatori



3 Via Modigliani



4 Via Missori



4 Via Missori



5 Via Fiume



Parco inclusivo

Una realtà colorata per tutti i bambini



Inaugurato ad inizio luglio il **"parco senza barriere"**, ovvero il primo parchetto inclusivo del Comune di Limbiate.

Si tratta di uno **spazio attrezzato con giochi adatti a tutti i bambini**, quindi anche a coloro che hanno difficoltà motorie o sensoriali, che l'Amministrazione limbiatese ha voluto realizzare in via Turati, investendo circa **60 mila euro**. L'obiettivo è quello di proporre anche in altri quartieri un simile impianto

ludico, che vuole favorire la socialità, l'aggregazione e la conoscenza dei bambini, in totale sicurezza, senza barriere di alcun genere.

Al taglio del nastro del Sindaco Antonio Romeo erano presenti assessori, consiglieri e molti residenti a Villaggio Giovi, oltre che i familiari di **Bruna Barzaghi**, la volontaria a cui si è deciso di **intitolare il parchetto**, in segno di gratitudine per una donna che si è spesa in favore dei più deboli e dei più bisognosi proprio in questo quartiere.

Nuova copertura alla bocciofila San Francesco

Un investimento di **50.000 euro** è stato fatto dall'Amministrazione comunale per la copertura del campo da bocce del centro anziani di San Francesco.

Le infiltrazioni di acqua all'interno della struttura durante i temporali hanno portato alla progettazione di una nuova copertura, che ha visto l'esecuzione dei lavori nei mesi di maggio e giugno.

Non appena la situazione sanitaria sarà stabile, il campo ospiterà nuovamente gli anziani del centro.



■ I lavori alla bocciofila San Francesco



■ Il completamento dei lavori alla bocciofila



**INQUILINO CHE NON PAGA?
TI PAGHIAMO NOI**

CONTATTACI PER SAPERNE DI PIÙ

**Solo Affitti
Desio**

Tel. 0362 302017
desio@soloaffitti.it

**Solo Affitti
Limbrate**

Tel. 02 3943 2755
limbrate@soloaffitti.it

SoloAffitti
AFFITTARE CON SICUREZZA

GIORDANI
1 9 6 7

**GRANDI E PICCOLI
ELETTRODOMESTICI**

consegna, installazione,
assistenza e ritiro dell'usato

**BOMBOLE
GPL**

vendita, ricarica
e accessori

**RICAMBI DI TUTTE
LE MARCHE**

RICARICHE GASATORI

**DETERSIVI
ALLA SPINA**

ecologici
antibatterici
ipoallergenici

**NOVITA'
ECOSMESI**

prodotti naturali
per il corpo

**NOVITA'
DUPLICAZIONE CHIAVI**

Limbrate (MB) – Via Monte Bianco, 48
02.99.61.261

www.giordanielettrodomestici.it

Scuola

Un milione e mezzo di euro per le scuole

Quattro plessi scolastici completamente rinnovati, diversi interventi migliorativi e la partenza di nuove progettazioni

Mai un'estate così calda sotto il profilo degli interventi nei plessi scolastici del territorio.

Nel mese di giugno sono cominciati i lavori che si sono conclusi prima dell'inizio del nuovo anno scolastico, così da accogliere al meglio gli studenti.

In totale, per l'adeguamento e la manutenzione straordinaria di

quattro edifici l'**Amministrazione comunale ha investito all'incirca 1 milione di euro**, a cui vanno aggiunte le risorse messe a bilancio per la sistemazione della struttura di via Montegrappa, che quest'anno accoglierà gli alunni dell'Anna Frank (articolo nelle pagine seguenti), e per gli interventi di manutenzione più ordinaria messi a frutto negli altri plessi. Oltre all'acquisto di arredi scolastici.



La scuola Collodi di Via Giotto dopo i lavori di ristrutturazione che hanno coinvolto facciata, bagni ed infissi



Scuole colorate e accoglienti per i nostri bambini

In quattro edifici (**via Giotto, Puccini e i due di via Cartesio**) sono stati **installati nuovi infissi, finestre e porte interne per garantire una maggiore tenuta di calore, adeguamento degli impianti e sistemazione dei bagni**, con la sostituzione dei sanitari, dei rivestimenti murari e della pavimentazione. Oltre a questi interventi, nello specifico:

- **SCUOLA COLLODI DI VIA GIOTTO (250.000 euro)**: tinteggiatura con colori accesi delle pareti

esterne dell'edificio, la creazione di una "zona cucina", dotata di spogliatoio, bagno e antibagno, sistemazione dei servizi igienici anche negli spogliatoi della palestra.

- **SCUOLA GRAMSCI DI VIA PUCCINI (250.000 euro)**: installazione di nuovi caloriferi nelle aule, rifacimento della copertura del tunnel che porta alla palestra, sistemazione del solaio degli spogliatoi, ripristino dell'intonaco rovinato, nuova recinzione per il campo esterno di pallavolo.

Nuove facciate, infissi, aule, corridoi e palestra per la scuola Gramsci di Via Puccini



I lavori alla scuola primaria
Don Milani di Via Cartesio





■ I lavori alla scuola materna Don Milani di Via Cartesio



- SCUOLE DON MILANI DI VIA CARTESIO (560.000 euro):

pulizia e tinteggiatura di tutto lo spazio annesso all'auditorium della primaria, comprensivo di aula principale, corridoi e bagni, mentre alla scuola dell'infanzia sono state tinteggiate le pareti e riqualificati i servizi igienici.

Due scuole per le quali sono stati invece già appaltati i lavori che partiranno però il prossimo anno, sono la

scuola Leonardo da Vinci (che ha ottenuto un finanziamento a fondo perduto di 250mila euro dallo Stato, ovvero per la metà del valore della riqualificazione) e la **scuola Munari di via Enna**, dove si prevede la sostituzione degli infissi delle finestre e delle porte, sia quelle interne sia quelle di accesso, imbiancati i cornicioni lungo tutto il perimetro dell'edificio, e ritinteggiati i bagni, la segreteria, i locali adibiti a spogliatoi del personale e la mensa.

Anna Frank

L'Anna Frank provvisoriamente a Mombello

Una soluzione giudicata "ottimale" da tutte le parti in causa è quella di utilizzare il **padiglione ex De Sanctis di via Montegrappa** come **sede provvisoria per l'Anna Frank** del quartiere San Francesco.

In attesa della nuova scuola, l'ex De Sanctis adeguata per i bambini della primaria

Ragionando sui distanziamenti imposti in materia di sicurezza anti Covid, l'Amministrazione comunale ha ipotizzato di trasferire nell'edificio ricevuto lo scorso anno in **comodato d'uso dalla provincia di Monza e**



Brianza le dieci classi della primaria Anna Frank, ospitate dal 2015 nei plessi di via F.lli Cervi e di via Enna in attesa della realizzazione della nuova scuola di via Torino.

L'ex De Sanctis è stata sede scolastica, prima di un istituto superiore poi della scuola professionale gestita da Afol, e si presentava quindi già idoneo ad ospitare i piccoli alunni, una volta realizzati alcuni **lavori di adeguamento**. Il coinvolgimento della direzione didattica, delle insegnanti dell'Anna Frank e delle famiglie degli alunni iscritti è stato totale: tanti sopralluoghi sono stati effettuati tra giugno ed inizio luglio, prima di ottenere il consenso unanime che desse il via alle opere di sistemazione.



La facciata esterna, le aule e la ripresa delle lezioni



Anche l'ex Cral è in uso gratuito al Comune

Oltre alla palazzina ex Desanctis, il Comune di Limbiate ha chiesto e ottenuto dalla Provincia di Monza e Brianza il **comodato d'uso gratuito** anche dell'area adiacente, ovvero quella denominata **ex Cral**, sempre a Mombello.

Si tratta dell'area composta da campo sportivo, campi da tennis, bocciola, palestra, teatro sociale-aula magna, ed aree a verde che l'Amministrazione comunale intende utilizzare e riqualificare per far **rinascere tutto il polo Antonini-Corberi**, dove già sono in progettazione grandi novità che permetteranno alla comunità di riappropriarsi di un quartiere intero, poco conosciuto e sottovalutato.

E così, tra luglio e inizio settembre, si è lavorato alla **sistemazione di tutte le aree esterne**, già comode e ampie, con le potature e i diserbi che hanno restituito **fruibilità ai giardini e ai vialetti**, al **rifacimento dei servizi igienici** adeguati all'età degli alunni, alla **realizzazione di una sala per la mensa** (così da permettere, in due turni, di far pranzare tutti i bambini distanziati), alla **rimodulazione degli spazi interni** che hanno reso possibile ricavare aule comode per le lezioni ed anche laboratori più piccoli per le varie attività di gruppi ristretti.

Nel suo complesso sono stati spesi oltre 300 000 euro.

Tutto è stato pronto in tempo utile: il 14 settembre i cancelli della scuola ex Afol hanno riaperto dopo tanto tempo!

Scuole

Tante manutenzioni straordinarie in ogni plesso

Oltre ai massicci lavori di manutenzione straordinaria nelle quattro scuole in cui si sono concretizzate le lunghe progettazioni invernali, nell'estate limbiatese l'impegno per l'adeguamento di classi, corridoi, bagni e servizi è stato rivolto un po' in tutti i plessi scolastici, al fine di rendere gli **edifici sicuri e in regola con il distanziamento**. A seguito di attenti sopralluoghi con i dirigenti scolastici, sono stati redatti piani di lavoro mirati, ultimati, insieme al taglio del verde degli spazi esterni, per l'avvio

dell'anno scolastico.

Questi gli interventi realizzati:

Giovanni Verga

- sistemazione bagni;
- sistemazione scale antincendio.

Leonardo da Vinci

- sistemazione bagni;
- allargamento di due aule
- sistemazione scale antincendio.

Gianni Rodari

- sistemazione bagni;
- sistemazione scale antincendio.

Don Zeno Saltini

- sistemazione serramenti.

Marco Polo

- sistemazione serramenti;
- sistemazione copertura tetto.

F.lli Cervi

- rifacimento guaina copertura;
- sistemazione scale antincendio;
- imbiancatura zoccolo a terra;
- sistemazione bagni;
- sistemazione serramenti;

Marconi e F.lli Cervi

In entrambi i plessi, lo spostamento degli studenti dell'Anna Frank in altra scuola (il padiglione ex De Sanctis) ha permesso l'adeguamento degli spazi ad uso esclusivo degli alunni iscritti.

Giochi per i giardini dei bambini

Non solo i giardini dei nidi comunali sono stati sistemati durante il lockdown, ma l'estate ha visto il completamento del **progetto di rinnovamento** anche **dei giardini delle scuole dell'infanzia**.

Sono stati **investiti poco meno di 50.000 euro**, grazie ai quali i vecchi giochi sono stati sistemati, laddove era possibile, e nuovi ne sono stati acquistati e installati (come ad esempio alla Marco Polo, alla Madre Teresa di Calcutta, alla Don Zeno, all'Arcobaleno).



Scuola Bellaria



Scuola S. Francesco

Scuole sicure: un progetto integrato per la prevenzione

Il Comune di Limbiate ha presentato la propria candidatura per ottenere il **finanziamento previsto dal bando scuole sicure 2020/2021**, promosso dal Ministero dell'Interno per sostenere le iniziative di prevenzione e **contrasto dello spaccio di sostanze stupefacenti** nei pressi degli istituti scolastici.

Il progetto limbiatese è molto articolato e prevede diversi piani d'azione, a partire dall'intensificazione della sorveglianza, sia con l'installazione di apparecchi video sia con l'impiego di personale in divisa e in borghese, alla prevenzione attraverso il lavoro in aula.

L'utilizzo di sistemi videosorveglianza coordinato con l'intervento del personale della Polizia Locale costituisce uno strumento importante per perseguire gli obiettivi inseriti all'interno della strategia complessiva delle politiche di sicurezza integrata, in quanto consente di garantire il presidio delle forze dell'ordine, ma al contempo di formare e sensibilizzare i più giovani sui comportamenti corretti da tenere.

Risuonano nel parchetto le risate dei bambini



Prima "uscita" ufficiale post lockdown del Comune di Limbiate, che ha organizzato per il sabato pre-scolastico (il 12 settembre) una bella iniziativa rivolta ai bambini al parchetto inclusivo "Bruna Barzagli".

Uno spettacolo, quello dedicato a Mary Poppins, creato con la preziosa collaborazione dell'associazione limbiatese Fanteatro. Mary Poppins ha coinvolto e entusiasmato tutti i piccoli presenti ed è stato apprezzato dai genitori.



GIANELLA

IMPRESA ONORANZE FUNEBRI
E CASA FUNERARIA GIANELLA

tel. 02 9960057
Servizio Continuato 24 ore su 24

Via Monte Bianco, 9 - Limbiate

iofgianella@gmail.com
www.casafunerariagianella.it



*Serietà...
decoro e rispetto*

OPERANTE DAL 1925,
LA NOSTRA IMPRESA
È IN GRADO DI SVOLGERE
OGNI TIPO DI SERVIZIO FUNEBRE



Flow
equilibrio in movimento

**2 LEZIONI
OMAGGIO DI
PILATES E DANZA**

FLOW EQUILIBRIO IN MOVIMENTO
STUDIO
VIA CAVOUR 9, VAREDO

RITAGLIA IL COUPON E PORTALO CON
TE IN STUDIO PER USUFRUIRE DI
QUESTO PACCHETTO UNICO

PRENOTA CON MESSAGGIO WHATSAPP
3663269183 0 3337796923

Ambiente

Differenziata nei mercati e piattaforma ecologica ad accessi controllati

Raccolta differenziata dei rifiuti all'84%: anche i mercati coinvolti

Dal mese di settembre anche nei mercati cittadini si richiede agli operatori una puntuale raccolta differenziata degli scarti.

L'obiettivo del Comune di Limbiate (che ha raggiunto la **quota dell'84% di raccolta differenziata**) è quello di incrementare questo dato ed è per questo motivo che, dopo il coinvolgimento delle scuole, **anche per i mercati è stato introdotto l'obbligo del rispetto dello smistamento dei rifiuti** in base alla categoria di

appartenenza.

Per agevolare la raccolta da parte degli operatori della Società Gelsia Ambiente al termine dei mercati, i rifiuti in carta e cartone, plastica e legno, dovranno dunque essere separati dagli altri rifiuti, impilati in maniera **differenziata** e depositi nel punto di raccolta previsto in ogni piazzola. Nello specifico le frazioni da raccogliere con la nuova modalità differenziata saranno: **carta e cartone, plastica e legno**.

Gli altri rifiuti verranno raccolti

separatamente e saranno smaltiti come indifferenziato (es. contenitori polistirolo, tetrapack, resti organici, grucce, altri materiali...).

Naturalmente, come vengono organizzati controlli da parte degli operatori incaricati per la verifica dei corretti conferimenti da parte dei privati cittadini, anche nei mercati si svolgeranno **ispezioni da parte della Polizia Locale** e le trasgressioni verranno sanzionate.

Volontari del verde

Non sono andati in vacanza i volontari del verde, che da tempo ormai si ritrovano per tenere pulite alcune zone verde della città.

Via Pusterla, viale Dei Mille e anche piazza della Repubblica sono state le zone tenute "in forma" nel mese di agosto dai preziosi volontari, a cui va il ringraziamento della comunità.

A settembre l'attività è ripresa normalmente con **l'appuntamento fisso del sabato**: grande lavoro nel primo fine settimana nel parco di via Alleanza, con potature, sfalci, rimozione di rami sacchi e fogliami.



Contenitori del verde nei cimiteri cittadini

Anche nel cimitero Capoluogo è stato introdotto in queste ultime settimane la raccolta differenziata del verde.

Appositi contenitori sono stati posizionati all'interno del camposanto per il conferimento di scarti vegetali, così da poter effettuare una raccolta puntuale di questa categoria anche qui, come già avviene al cimitero di Pinzano.

■ L'impagabile lavoro svolto dai volontari in Piazza della Repubblica

Decoro urbano: no a mozziconi e deiezioni canine a terra

Due provvedimenti duri nei confronti di chi sporca e imbratta il suolo pubblico sono stati assunti in questi ultimi mesi dall'Amministrazione limbiatese, che sta avviando **due campagne di comunicazione** ad hoc.

La prima campagna riguarda un problema annoso che è quello relativo alla mancata raccolta, da parte dei padroni dei cani, delle **deiezioni lasciate sui marciapiedi**, sulle carreggiate, nelle aiuole e nei parchi. A questo proposito, gli agenti di Polizia locale effettueranno controlli mirati e si ricorda che la sanzione prevista ammonta a 100 euro.

blici e ai gestori di rivendite. Sull'ordinanza è imposto il **divieto di sporcare il suolo pubblico con sostanze che comportino il danneggiamento e/o imbrattamento della pavimentazione stradale e delle sue pertinenze** (marciapiedi) comprese vernici, carte di scarto, mozziconi di sigarette, chewingum e altro, nonché imbrattare o gettare rifiuti sui manufatti di arredo urbano (fontane, cancellate, panchine, monumenti o segnaletica stradale). A loro volta, i titolari degli esercizi pubblici e i gestori di rivendite di generi di monopolio hanno l'obbligo di mantenere pulito il tratto antistante il proprio esercizio con costante frequenza, con l'effettuazione di idonea raccolta e smaltimento del rifiuto da essa derivante (mozziconi di sigaretta e altro) in modo differenziato secondo le modalità previste dal regolamento gestione del Servizio di Igiene Urbana. Ciò significa che, all'esterno delle attività e in area pertinenziale del negozio o bar o ristorante deve essere installato un numero adeguato di posacenere/raccogliitore.

L'impegno di tutti per una città pulita e ordinata

La seconda campagna di comunicazione concerne invece il decoro urbano in generale e, per l'occasione, il Sindaco Romeo ha emesso un'ordinanza a salvaguardia dell'ambiente che viene rivolta sia alla cittadinanza sia ai titolari degli esercizi pub-

Nuove modalità di accesso alla piattaforma ecologica



Novità in vista in questo autunno 2020 per gli **accessi alla piattaforma di via XX Settembre**, regolamentati attraverso l'utilizzo di sbarre controllate.

Le utenze domestiche potranno entrare utilizzando la Carta Regionale dei Servizi (CRS) oppure la Carta Nazionale dei Servizi (CNS), che dovrà essere inserita nel lettore magnetico per permettere l'apertura delle sbarre.

Le utenze non domestiche potranno accedere unicamente se iscritti e autorizzati dall'Albo Gestori Ambientali (obbligatorio ai sensi del D.Lgs 152/2006). Una telecamera all'ingresso permetterà il riconoscimento elettronico delle targhe dei mezzi aziendali e consentirà l'apertura delle sbarre. Potrà inoltre essere richiesta copia dell'autorizzazione al trasporto rifiuti in Comune.

Croce d'Argento

Il gran lavoro durante l'emergenza Covid-19



di proporzioni mai viste.

I NUMERI

Per conto del servizio emergenza urgenza 118, dalla fine di febbraio alla fine di maggio 2020 la Croce d'Argento ha effettuato:

- **736 servizi per il 118**, di cui 235 sospetti e/o certi Covid;
- **270 servizi di trasporto sanitario semplice**, di cui 188 rivolti a pazienti contagiati e in quarantena domiciliare o guariti.

Come tutte le "Crocì" d'Italia, anche le attività della nostra Croce d'Argento dal 23 febbraio scorso sono state stravolte, trasformando la quotidianità in un rincorrersi di **interventi e azioni a sostegno della collettività**.

I normali servizi giornalieri sono stati congelati: centri diurni dei ragazzi diversamente abili chiusi, visite specialistiche sospese, ricoveri ospedalieri programmati annullati.

Nonostante ciò, **le attività dell'associazione sono aumentate in maniera considerevole**, per far fronte ad un'emergenza

L'attività degli operatori è stata però anche di supporto all'Amministrazione comunale e alle realtà cittadine che offrono servizi alla collettività: - insieme al Circolo Acli di Limbiate, la Croce ha collaborato con la Cooperativa di Consumo ed Agricola alla **preparazione della spesa e alla consegna a domicilio** della stessa per coloro che erano impossibilitati ad uscire e per gli over 65; - in accordo con il Comune, sono stati effettuati **acquisti e consegne a domicilio della spesa su chiamata diretta di alcune famiglie in difficoltà**; - settimanalmente, su richiesta dei servizi sociali del Comune di

Limbiate, sono stati **distribuiti ad alcune persone in quarantena i pasti preparati presso l'Oratorio San Giorgio**;

- tutti i ragazzi diversamente abili del centro diurno limbiatese hanno ricevuto per conto del Comune di Limbiate e con consegna della Croce, gli auguri pasquali e un uovo di Pasqua;
- per conto dell'associazione Voglio La Luna, sono state **recapitate le colombe pasquali** alle famiglie che le hanno prenotate;
- servizi di **consegna del vestiario ai degenti ricoverati** negli ospedali i cui parenti, in stato di quarantena, erano impossibilitati ad uscire;
- **consegna dei farmaci** a distanza per famiglie limbiateesi costrette in casa;
- **trasferimenti dei contagiati**, una volta guariti, dagli ospedali ai relativi domicili;
- servizio di **trasporto dei cittadini che dovevano effettuare i tamponi** presso le strutture abilitate.

Tutti i servizi e le iniziative hanno comportato un grande lavoro per tutti i militi della Croce d'Argento: non soltanto nell'attività stessa, ma anche nella preparazione dei mezzi e nella pulizia finale, che richiede (tutt'ora) un'attenzione massima con sanificazione di spazi e strumenti, e con lo smaltimento dei rifiuti pericolosi e potenzialmente infetti.



Raccolta fondi per la Croce

All'inizio dell'anno, la Croce d'Argento ha ufficialmente cambiato sede e ha occupato i locali della portineria dell'ex Antonini, a Mombello. Da tempo l'area era abbandonata e presa di mira dai vandali: grazie all'insediamento della Croce D'Argento, tutta la zona ne ha tratto beneficio e l'Amministrazione comunale, che ha favorito la cessione ad uso gratuito dei locali alla Croce, ha così iniziato l'**importante opera di riqualificazione dei padiglioni dell'ex ospedale psichiatrico.**

Per poter trasformare l'edificio nella sua nuova sede (dotata di reception, stanze per la notte, bagni, un'ala cucina e soggiorno, uffici, e un piano sotterraneo con un'aula per i corsi di aggiornamento, uno spogliatoio, uffici e archivio, un magazzino), la Croce D'argento ha dovuto accendere un mutuo piuttosto oneroso ed è per questo motivo che il **Comune di Limbiate ha organizzato una raccolta fondi in favore dell'associazione**, proprio per contribuire al sostegno di un servizio fondamentale per la città, un servizio che non si è risparmiato in termini di fatiche e impegno nel momento dell'emergenza e che, adesso, va aiutato dalla comunità tutta.

DONA IBAN IT17M0306909606100000166575

Cercasi volontari



Oltre alla campagna di raccolta fondi, è sempre aperta la **campagna di reclutamento delle nuove leve**, ovvero di volontari interessati a prestare servizio con l'associazione.

Attualmente sono **80 le persone impegnate nelle attività** settimanali, ma i servizi sono sempre in aumento perché aumentano i bisognosi di un trasporto.

Per informazioni:
info@crocedargento.org
 02.99053297



Vaccinarsi è importante

In attesa di un vaccino specifico contro il Coronavirus a cui in tutto il mondo si sta lavorando, la Società italiana di igiene, medicina preventiva e sanità pubblica (SItI) raccomanda la vaccinazione antinfluenzale come primo baluardo contro l'epidemia.

Il Vaccino per le fasce più deboli della popolazione è importantissimo!

Hai più di 65 anni? Hai patologie per le quali è opportuna una maggiore attenzione?

Contatta il tuo medico di famiglia per avere tutte le informazioni sulla campagna vaccinazioni 2020!

Servizi sociali

Il Comune di Limbiate acquista due mezzi di trasporto per Auser e Centro Diurno Disabili



Ducato per Auser

Il Comune di Limbiate ha acquistato due mezzi Fiat Ducato nuovi per favorire il trasporto di disabili e anziani. Il primo è stato concesso in comodato d'uso gratuito all'Auser

di Limbiate. Il secondo è a disposizione del Centro Diurno Disabili.

L'Auser che, tra le altre, si occupa del trasporto di disabili, anziani e persone in difficoltà nelle sedi scolastiche, in ospedale o negli ambulatori per le terapie, nonché al Centro diurno integrato, necessitava, infatti, di un nuovo mezzo

che potesse andare incontro alle esigenze di più trasporti in contemporanea: da qui, lo stanziamento

da parte dell'Amministrazione comunale di circa **40.000 euro** per l'acquisto.

Il pullmino del Centro Diurno Disabili, 16 posti, è costato circa **87.000 euro**. Entrambi i mezzi di trasporto sono dotati di pedane automatiche per carrozzine.



Ducato per Cdd

Benvenuti piccoli limbiatesi

Con una lettera ed un dono, la città ha accolto i nuovi nati nell'anno 2020. Un anno difficile sicuramente ed è per questo motivo che il Comune di Limbiate ha deciso di dare un segno di speranza a quelle famiglie che si sono ampliate e che hanno dato luce ad una nuova vita.

viale Dei Mille), contenente utili accessori per i primi mesi di vita: biberon, ciuccio, pannolini, creme, occorrente per il bagnetto.

Lo stesso regalo verrà ovviamente fatto per tutti i nuovi nati dell'anno, quindi anche per coloro che sono nati e nasceranno da luglio a dicembre.

Un "kit nascita" consegnato alle mamme dei piccoli limbiatesi

Nei primi sei mesi dell'anno, da gennaio a giugno, sono stati **registrati 121 nuovi nati** (57 femmine e 64 maschietti) e ciascuno di loro ha ricevuto **in dono un "kit nascita" consegnato dall'Amministrazione limbiatese grazie alla donazione dell'Assp** (l'azienda che gestisce la farmacia comunale di



Collaborazione e confronto per l'assistenza alla disabilità

Il Sindaco Romeo in video conferenza con le famiglie dei bambini



Sempre alta l'attenzione dell'amministrazione limbiatese rispetto al tema dell'assistenza educativa scolastica.

Al termine della scuola, a giugno, il Sindaco Romeo e l'assessore ai servizi educativi e sociali, **Agata Dalò**, si sono

interrogati sulla possibilità di venire incontro alle famiglie dei bambini con bisogni speciali dopo il lungo e faticoso periodo del lockdown.

Quindi, in collaborazione con il gruppo di lavoro volontario "UN Mondo Migliore", le insegnanti e i dirigenti scolastici, si è definito un progetto di assistenza educativa personalizzato e a domicilio nel rispetto delle normative anticovid.

Alla prima videoconferenza, che ha riscosso notevole partecipazione e interesse da parte delle famiglie coinvolte, durante la quale è stato presentato il progetto, è seguito un secondo incontro on-line, nel quale i genitori hanno espresso soddisfazione per l'assistenza messa in atto dal Comune di Limbiate.

In particolare i genitori hanno sottolineato l'utilità di osservare l'educatore durante il lavoro con i ragazzini, come spunto e stimolo nella gestione della quotidianità in famiglia.

Scuole superiori: contributo per il trasporto

È possibile presentare **entro il 30 novembre** prossimo la **domanda di contributo per le spese sostenute durante l'anno per il trasporto di alunni** di scuole secondarie di secondo grado che presentano disabilità e quindi difficoltà in spostamenti autonomi.

Il contributo erogato da Regione Lombardia viene richiesto dal Comune di Limbiate, ed è per questo motivo che è necessario compilare la domanda e restituirla firmata allo sportello polifunzionale di via Monte Bianco. Sul sito internet comunale (www.comune.limbiate.mb.it) si trova la documentazione e il modulo da allegare alla richiesta.

Borse di studio Bracco

Borse di studio Bracco: domande entro il 31 ottobre

Anche quest'anno è rinnovato il bando per borse di studio dedicate a studenti universitari del triennio e del biennio.

Il bando, che si inserisce nel "Progetto Diventerò", è promosso dalla Fondazione Bracco in collaborazione con le Amministrazioni Comunali dei Comuni di Limbiate, Bovisio Masciago, Ceriano Laghetto, Cesano Maderno, Cogliate e Solaro.

Le domande andranno presentate presso lo Sportello Polifunzionale del Comune di Limbiate entro e non oltre il 31 ottobre 2020.

Ripartono i nidi comunali, dopo le attività estive

Nella prima settimana di settembre, i due nidi limbiatesi, il **Fantasia** e il **Millecolori**, hanno voluto salutare con una merenda insieme i piccoli che quest'anno saranno alle scuole dell'Infanzia e le loro famiglie, alla presenza dell'Amministrazione comunale.

Grande soddisfazione di bambini e genitori anche per il **centro estivo nei nidi**, dove le attività all'aper-

to sono una realtà pregressa ai problemi collegati al coronavirus (ad esempio con il progetto orto che viene realizzato nei due plessi da tre anni).

L'emergenza legata al Covid-19 ha solo **incrementato le attività in giardino**: i bambini hanno avuto modo di sperimentare il gioco spontaneo all'aperto, strumento importantissimo per vivere in contatto diretto con la natura che

consente di riconoscere il valore dell'ambiente naturale e di muoversi in libertà negli spazi esterni, vivendo il piacere di stare all'aria aperta e in armonia con la natura.

I bambini hanno vissuto quest'esperienza con grande gioia grazie anche alla professionalità delle nostre educatrici, che li seguiranno ora in tutto il nuovo percorso di crescita.



Merenda al nido Millecolori



Merenda al nido Fantasia



Merenda al nido Fantasia



Le attività estive al nido Millecolori

Lotta al covid

Sportello psicologico e incontri informativi

L'emergenza sanitaria ha rivelato un mondo di fragilità psicologiche individuali, oltre che di gruppo, da sempre trascurate e che sono emerse, in ambito locale, dalle telefonate di supporto alle psicologhe intervenute con consulenze gratuite.

potranno accedere previa la compilazione di un questionario (online o reperibile presso le farmacie o gli ambulatori medici) per la rilevazione di eventuali difficoltà di adattamento e significativi cambiamenti nella vita quotidiana.

Il percorso per favorire il benessere psico-fisico

Il percorso individuale conterà in **5 colloqui di consultazione gratuita** e verranno inoltre **organizzati**

Proprio con loro, l'Amministrazione comunale ha avviato un **percorso per favorire una condizione di benessere psicofisico** attraverso attività di prevenzione rivolte alla cittadinanza: si tratta dell'attivazione di uno **sportello psicologico** a cui le persone

incontri informativi rivolti alla cittadinanza su argomenti emersi nella fase di analisi del bisogno.

Il progetto potrà svilupparsi in autunno e all'inizio dell'anno prossimo verranno effettuate le valutazioni.

Da nord a sud in bicicletta per la terapia neonatale

Un paluso al concittadino Claudio D'Aloia, che quest'estate ha intrapreso un viaggio "da nord a sud" per sostenere l'organizzazione "Intensivamente Insieme", che opera presso la **Terapia Intensiva Neonatale** dell'Ospedale di Monza.

Lo sportivo limbiatese, appassionato di bicicletta, è partito da Limbate il 18 luglio ed è arrivato, una settimana più tardi, in Puglia, nel comune di Polignano a Mare, percorrendo in totale più di 1200 km in sella.

Il viaggio è stato l'occasione per divulgare, attraverso la pubblicità ricevuta nei territori dove ha fatto tappa, i temi legati alle patologie neonatali e le iniziative svolte dall'associazione nell'ambito assistenziale e terapeutico dei bambini ricoverati.

L'iniziativa è stata patrocinata dall'Amministrazione comunale: il Sindaco Romeo ha fatto a Claudio gli auguri per la sua iniziativa il giorno prima della partenza, sul piazzale del Municipio.

■
Claudio D'Aloia durante il suo viaggio



Sicurezza

Pattuglie serali per la sicurezza del territorio

Dalla fine di giugno a metà settembre, il Comando di piazza Cinque Giornate ha organizzato **pattuglie serali per il controllo del territorio**, dalle strade alle piazze.

di queste in grave stato di ebbrezza alcolica disturbava il vicinato.

Sedici le sanzioni effettuate, 3 delle quali nei confronti di giovani alla guida di ciclomotori, 2 per assicurazione scaduta, uno per guida pericolosa e 2 per circolazione in controsenso.

Cinque interventi sono stati effettuati per assembramenti e, sempre per la prevenzione Covid-19, sono stati registrati **23 controlli** negli esercizi di somministrazione e altre verifiche nei bar a seguito di disturbi segnalati.

Alla Procura della Repubblica sono state notificate tre comunicazioni di reato: due per guida in stato di ebbrezza e una per resistenza a pubblico ufficiale.

Anche controlli su assembramenti in strada, nei bar e nei locali

L'orario coperto, nelle serate di **venerdì e sabato**, dalle 21 all'una di notte, ha portato all'organizzazione di **55 presidi fissi** e di circa **90 transiti nei quartieri**, con particolare attenzione alle zone più periferiche della città o in base alle segnalazioni ricevute dai cittadini stessi.

Nel corso dei pattugliamenti sono state **identificate 22 persone**: una

Dossi e prevelox arancioni: per ridurre la velocità

L'impegno dell'Amministrazione comunale per la riduzione della velocità in città passa anche attraverso dissuasori che mirano a indurre gli automobilisti a rallentare.

Oltre ai velo ok installati in alcune strade ad alta percorrenza (ne sono stati posizionati recentemente due in via Oberdan e via Verdi), sono stati realizzati diversi dossi rallentatrattraffico: in via Mascagni, via Garibaldi (angolo Monte Generoso), via Stelvio, via Bolzano, via Tarvisio, via Picozzi, via Montale, via Dante, via Galliano, via Bramante e via Tiepolo. A breve sono previsti due dossi in via Guido Rossa.



Wi-Fi: la commissione europea incontra il Sindaco

Una funzionaria della Direzione Generale della Commissione Europea è stata ospite del Comune di Limbiate per il progetto "WiFi4EU", che ha visto l'assegnazione di 15.000 euro per il potenziamento della rete wi-fi cittadina.

Il bando a cui l'Amministrazione limbiatese ha partecipato risale al 2018. Nel 2019 è arrivato il contributo e sono cominciati i lavori, conclusi all'inizio del 2020: nella **hall del Municipio** di via Monte Bianco, in **piazza Cinque Giornate**, in **piazza Aldo Moro** e in **piazza Repubblica** è così possibile allacciarsi alla rete per una **connessione gratuita a tutti**.

A fine luglio, la funzionaria europea ha incontrato il



Sindaco Antonio Romeo per consegnargli simbolicamente l'assegno e per intervistarla in qualità di referente di **uno dei primi Comuni che hanno partecipato al progetto ed ottenuto il contributo**.

L'App Progetto commercio si rinnova



Sull'app Progetto commercio arriva l'e-commerce per le

consegne a domicilio o per il ritiro in negozio! **Ordina i prodotti che preferisci**, chiedi informazioni ai commercianti chattando con loro e ricevi i tuoi acquisti a casa quando vuoi o li ritiri direttamente.

Rimani sempre aggiornato sulle nuove promozioni dei negozi aderenti.

Non sai come raggiungere il negozio? Ti porta l'App! Disponibile sugli store Apple e Android, scaricala e sostieni i commercianti di vicinato. All'interno dell'applicazione troverai il link del nostro comune, informazioni utili nostro Territorio ed eventi.

Ringraziamo il Comune di Limbiate e la Pro Loco Limbiate per il sostegno



Nuovi servizi online



A termine di un gran lavoro di preparazione, **dal 12 ottobre** il Comune di Limbiate gestirà online due servizi importantissimi per i cittadini: lo

sportello tributi e le certificazioni anagrafiche. Con il primo servizio, il cittadino sarà in grado di visionare la situazione tributaria e stampare gli F24 in autonomia, oltre che calcolare il dovuto rispetto alle tasse attraverso l'apposito calcolatore.

Con i servizi in rete dell'anagrafe, invece, sarà possibile richiedere tutte le certificazioni rilasciate normalmente allo sportello Anagrafe, sia quelle in bollo sia quelle libere.

Per entrambi i servizi l'accesso sarà consentito unicamente utilizzando lo SPID.

Dillo a White Mathilda:

La ripresa dopo il lockdown

Il lock down e la ripresa una volta terminato sono stati un periodo di grandi cambiamenti non solo per gli adulti, ma soprattutto per i bambini, gli adolescenti e le loro famiglie.

La sospensione delle attività didattiche in presenza ha interrotto improvvisamente la partecipazione a un contesto socio-educativo fondamentale per bambini e ragazzi, stravolgendo routine funzionali ai percorsi di crescita di ciascuno, nonché ritmi e routine familiari. Sarà fondamentale ora il lavoro delle maestre e delle professoresse, perché recuperare la sfera emotiva e relazionale è ancora più importante del recupero dei contenuti didattici.

Un altro capitolo fondamentale nella riflessione delle conseguenze dell'isolamento la meritano tutte le vittime di violenza (donne, minori, uomini) che in questi mesi sono state costrette in casa con i loro maltrattanti. Le conseguenze del lockdown come le restrizioni al movimento, la perdita di reddito e l'isolamento sociale hanno incrementato i livelli di stress e ansia aumentando di conseguenza la probabilità per i bambini che vivono già in situazioni familiari violente o disfunzionali, di essere vittime di violenza diretta o assistita di abusi fisici, psicologici e sessuali a casa.

L'Associazione White Mathilda ha lavorato duramente anche durante il lockdown, sentendo le donne vittime di violenza a qualsiasi ora del giorno, in quei pochi momenti liberi che riuscivano a ritagliarsi mentre il partner usci-

va a fare la spesa o a comprare le sigarette. White Mathilda non le ha mai abbandonate, alcune sono state collocate in strutture protette e altre sono riuscite grazie al supporto familiare e amicale a lasciare i partner violenti e cercare di rifarsi una vita.

Non appena è stato possibile riaprire il Centro Antiviolenza e gli sportelli di ascolto, l'Associazione ha potuto ricominciare a supportare anche i minori, ma il lavoro da fare è ancora molto lungo.

Ricordiamo che per ogni necessità esiste il numero nazionale 1522 e **lo sportello antiviolenza di Limbiate aperto tutti i martedì dalle 930 alle 1230 e i giovedì dalle 15 alle 18.**

La psicologa di White Mathilda

Le nonne centenarie



Salvatrice Musarra
28 febbraio 1920
Alessandrina Brivio
12 settembre 1920

*Il Sindaco porta a Salvatrice
e Alessandrina gli auguri
della città*

LIMBIATE NOTIZIE

Pubblicazione bimestrale d'informazione e attualità del Comune di Limbiate.

NUMERO - SETTEMBRE 2020

Comune di Limbiate
Registrazione n. 117 del 28/02/1998
Tribunale di Milano

Direttore Responsabile:

Antonio Romeo

Redazione:

Viviana Vegetti

Coordinamento Redazionale:

Ufficio Comunicazione

Copie: 20.000 - Diffusione gratuita alle famiglie e attività economiche locali.

Chiuso in redazione il 21/09/2020

Progetto grafico, impaginazione, stampa, raccolta pubblicitaria e distribuzione:

FMQB Monza - Via A. Volta, 22
Tel. 039 9008460 info@fmqb.it

*Tutti i diritti riservati.
È vietata la riproduzione, anche parziale. I trasgressori verranno perseguiti a norma di legge.*



NUOVA APERTURA
VIALE DEI MILLE, 9 LIMBIATE

SPECIALIZZATI IN
CONTRATTI TELEFONICI
MOBILI E DI RETE FISSA
PRIVATI E BUSINESS
VENDITA SMARTPHONE
E ACCESSORI
ASSISTENZA TECNICA



02 39627886 - 351 9801891 ☎
windtrestorelimbiate@gmail.com



Libertà di scegliere
il meglio per il vostro animale.
Passione e professionalità per i tuoi amici.

Se li ami, scegli chi li ama.

ci trovi a

SOLARO (MI)
VIA VARESE, 177/D
TEL. 02 9692002



CINISELLO BALSAMO (MI)
VIA MONFALCONE, 39
TEL. 02 61295840

info@doogcooker.eu

FIOR DI MELOGRANO
erboristeria • naturopatia

Dott. Maria Paola Tarantola

TEST DELLE INTOLLERANZE ALIMENTARI

TEST PER FIORI DI BACH

BIORISONANZA

AGOPUNTURA FREQUENZIALE
RIFLESSOLOGIA PLANTARE

E METAMORFICA

IRIDOLOGIA

RIMEDI SPAGYRICI
TEMA NATALE

TEST ARCHETIPI COMPORTAMENTALI
KINESIOLOGIA

FLORITERAPIA

via Matteotti, 12 - Limbiate (MB)
Seguici su Facebook
fiordimelograno@libero.it

Studio
DI LEONE
COMMERCIALISTA



LIMBIATE (MB)
Via F.lli Cervi, 10
Tel. 02.99.69.21.73

**Benvenuti
 a CASA!**



► **Valutiamo gratuitamente il tuo immobile**



Rif. 536

Limbiate, in zona residenziale al confine con Senago, grazioso **trilocale di 60 mq.** posto al settimo ed ultimo piano.

€ 60.000



Rif. 572

Limbiate, in pieno centro del paese, in graziosa corte, **ampio bilocale di oltre 70 mq.** disposto su 2 livelli. Zero spese condominiali!

€ 45.000

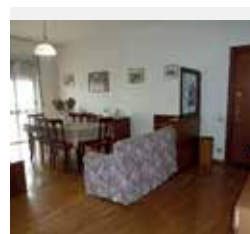

Rif. 598

Limbiate, in pieno centro del paese, in graziosa corte, **ampio bilocale di oltre 70 mq.** posto al secondo piano. **Con cantina.**

€ 65.000



Rif. 497

Limbiate, in centro paese, **ottimo bilocale** in una piccola porzione di corte completamente ristrutturata nel 2010. Zero spese condominiali!

€ 71.000



Rif. 594

Limbiate, in zona villaggio giovani, in piccola palazzina di soli tre piani, proponiamo in vendita ampio bilocale di 70 mq, posto al primo piano.

€ 73.000



Rif. 600

Limbiate, in pieno centro, a due passi dai principali servizi, **ampio bilocale di 70 mq.** al primo piano. box singolo e cantina. **Con aria condizionata!**

€ 85.000

Chiamaci al 329 6630091 o allo 02 89774715



Rif. 559

Limbiate, in zona residenziale adiacente al centro, graziosa **villetta a schiera con giardino!** Due livelli più cantina e box al piano seminterrato.

€ 190.000



Rif. 591

Limbiate, zona piscine, **trilocale di 75 mq.** terzo piano di una nuova palazzina in mattoncino a vista. Con box doppio in lunghezza, cantina e posto auto.

€ 165.000



Rif. 590

Limbiate, zona villaggio del Sole, **stupenda bifamiliare, 4 locali di oltre 130mq su due livelli,** con box. Tetto in ottime condizioni e **facciata appena rifatta!!**

€ 180.000



Rif. 597

Senago, in zona centro, in piccola palazzina rifinita in mattoncino a vista del 2007, **trilocale di 80 mq.** posto al primo piano. Con box singolo di oltre 20 mq, e cantina.

€ 205.000



Rif. 603

Limbiate, in pieno centro del paese bellissimo **tre locali di 95 mq** completamente ristrutturato. Ampia cantina adibita a taverna e box.

€ 199.000



Rif. 552

Limbiate, zona Ceresolo, proponiamo **stupendo trilocale di 80 mq** posto al secondo ed ultimo piano di una piccola palazzina di poche famiglie, con box

€ 165.000

Troviamo insieme la tua casa ideale

www.primalux.net | limbiate@primalux.net